

Transporte de mercancías por carretera

10

10.1. PARQUE DE VEHÍCULOS AUTORIZADOS. EVOLUCIÓN DE LA CAPACIDAD DE CARGA. 2003-2012

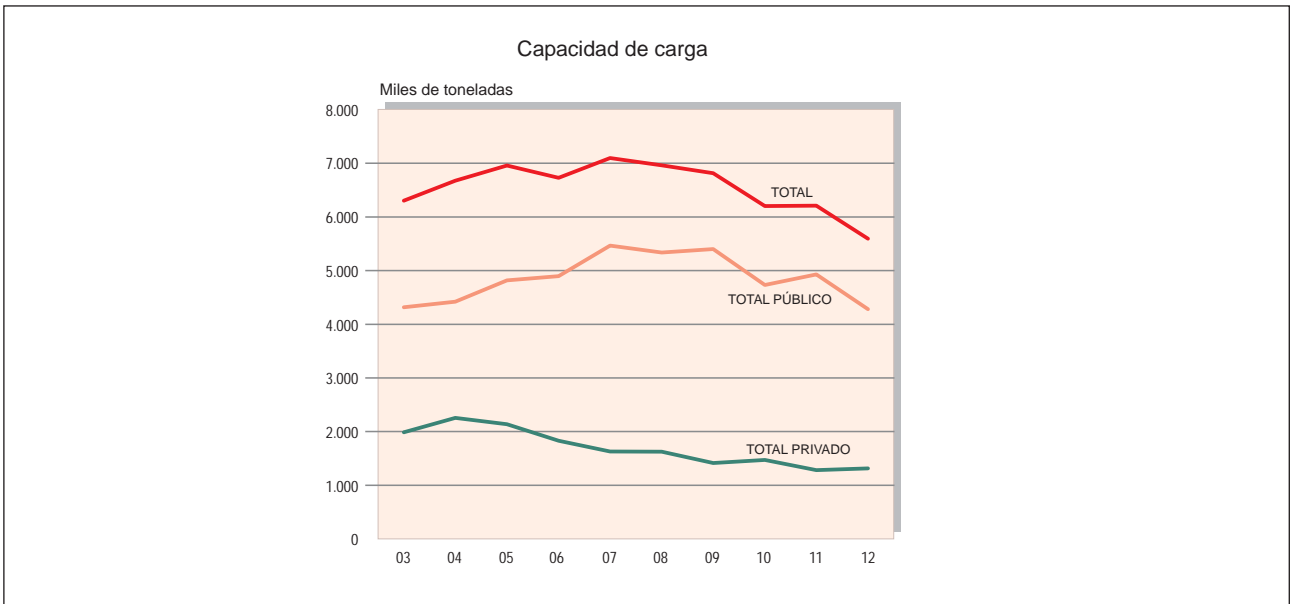

10.2. DISTRIBUCIÓN PORCENTUAL DEL PARQUE DE VEHÍCULOS POR ANTIGÜEDAD Y CAPACIDAD DE CARGA. 2012

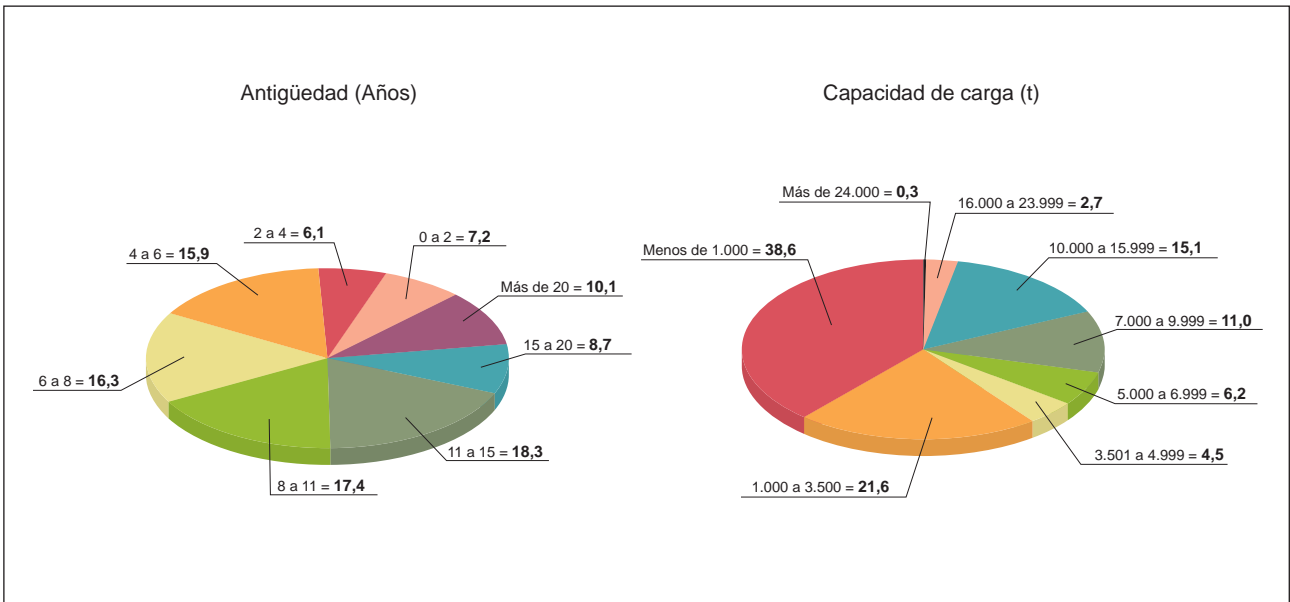

10.3. NÚMERO DE EMPRESAS Y CAPACIDAD DE CARGA DEL PARQUE DE VEHÍCULOS POR CC. AA. 2012

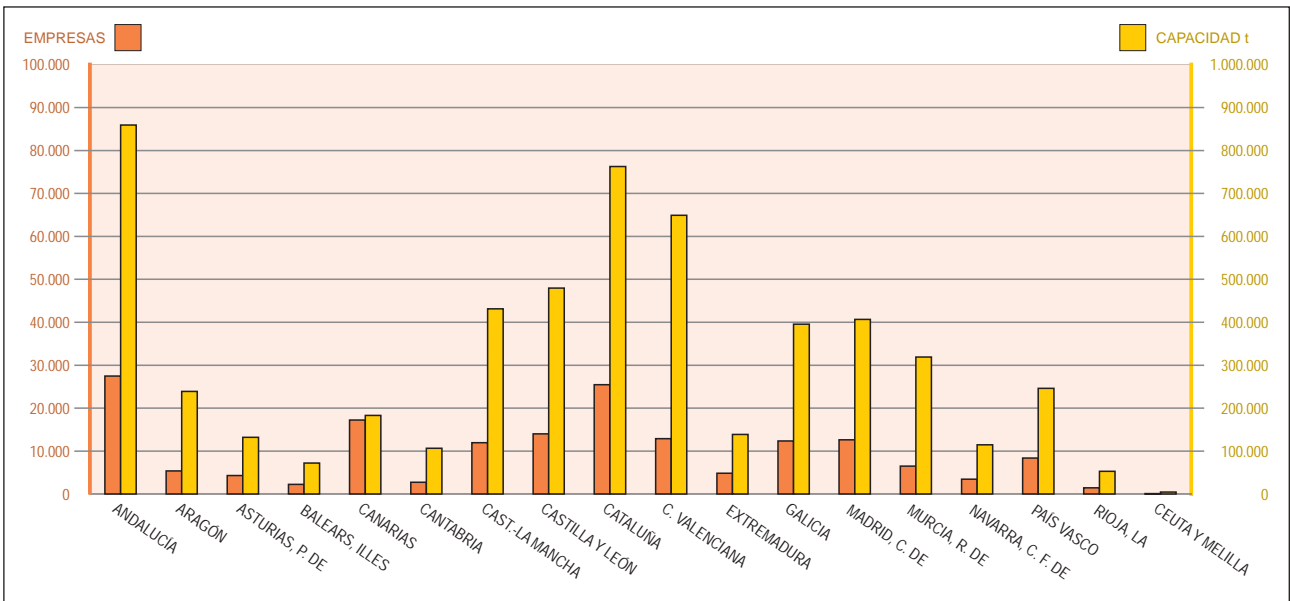

10. Transporte de mercancías por carretera

1.1. Parque de vehículos autorizados para el transporte de mercancías. Número de vehículos y capacidad de carga (1)

Unidad: Miles

Años	Número de vehículos					Capacidad de carga (toneladas)				
	Total	Transporte público			Transporte privado (4)	Total	Transporte público			Transporte privado (4)
		Total	Radio Nacional (2)	Radio Local (3)			Total	Radio Nacional (2)	Radio Local (3)	
1990 (5) (6)	775	228	98	130	546	3.786	2.412	1.499	912	1.374
1994	828	234	108	126	594	4.171	2.584	1.602	982	1.587
1995	783	233	112	122	550	4.180	2.677	1.663	1.014	1.504
1996	762	216	112	104	546	4.184	2.625	1.667	958	1.559
1997 (7)	738	235	119	116	503	4.320	2.840	1.749	1.091	1.480
1998	782	231	133	98	551	4.613	2.894	1.763	1.131	1.719
1999	773	253	179	74	520	4.936	3.189	2.036	1.153	1.747
2000	852	254	183	71	598	5.393	3.384	2.281	1.103	2.009
2001	827	283	208	75	544	5.675	3.808	2.628	1.180	1.867
2002	907	281	208	73	626	6.011	3.902	2.756	1.146	2.109
2003	887	310	231	79	577	6.303	4.316	3.073	1.243	1.987
2004	982	311	232	79	671	6.675	4.420	3.194	1.226	2.255
2005	973	342	255	87	631	6.956	4.819	3.501	1.318	2.137
2006	552	342	253	89	210	6.727	4.898	3.584	1.314	1.829
2007	573	382	337	45	191	7.095	5.465	4.932	533	1.630
2008	567	369	349	20	198	6.963	5.337	5.203	134	1.626
2009	554	378	357	21	176	6.816	5.401	5.269	132	1.415
2010	511	330	311	19	181	6.202	4.730	4.611	119	1.472
2011	503	345	325	20	158	6.210	4.929	4.807	122	1.281
2012	448	300	281	19	148	5.594	4.281	4.170	111	1.313

Fuente: D. G. de Transporte Terrestre. M.º de Fomento.

(1) La puesta en vigor de la Ley 16/1987, de 30 de julio, sobre Ordenación de los Transportes Terrestres y su Reglamento de 28-9-90 aprobado por Real Decreto 12-11-1990, ha producido una rotura en la evolución del parque, motivado por la modificación y actualización en la clasificación de los servicios y actividades del transporte por carretera.

(2) Los vehículos fúnebres estaban incluidos en el transporte público de mercancías (radio nacional) hasta 1988 y después en el transporte privado de mercancías.

(3) Radio local, provincial, comarcal y autonómico.

(4) A partir de la entrada en vigor del R. D. 1225/2006, de 27 de octubre, por el que se modifica el Reglamento de la ley de Ordenación de los Transportes Terrestres, quedan exonerados de la obtención de título habilitante los vehículos de menos de 3.500 kg de PMA.

(5) A partir de 1988 no se incluyen los remolques.

(6) A partir de 1990 los vehículos de hasta dos toneladas de PMA (peso máximo autorizado) no necesitan tarjeta de transporte.

(7) A partir de 1997 no se incluyen los semirremolques.

Nota: Debido al cambio de normativa (abril de 2007), las empresas que tuvieran autorizaciones de diversos ámbitos, debieron canjear las de ámbito reducido, radio local, por las de ámbito nacional.

10. Transporte de mercancías por carretera

1.2. Parque de vehículos autorizados para el transporte de mercancías por Comunidades Autónomas. Año 2011

Comunidades Autónomas	Número de vehículos				Capacidad de carga (toneladas)			
	Total	Transporte público		Transporte privado (2)	Total	Transporte público		Transporte privado (2)
		Radio Nacional	Radio Local (1)			Radio Nacional	Radio Local (1)	
ANDALUCÍA	72.014	49.243	2.387	20.384	962.702	761.780	2.803	198.119
ARAGÓN	17.382	13.890	0	3.492	262.749	226.144	0	36.605
ASTURIAS, PRINCIPADO DE	11.080	8.202	0	2.878	148.014	122.730	0	25.284
BALEARS, ILLES	8.658	6.920	0	1.738	81.846	69.203	0	12.643
CANARIAS	52.515	1.156	12.738	38.621	205.752	7.226	113.426	85.100
CANTABRIA	7.508	5.716	0	1.792	113.090	95.943	0	17.147
CASTILLA-LA MANCHA	31.021	21.133	0	9.888	462.927	352.555	0	110.372
CASTILLA Y LEÓN	35.125	23.538	0	11.587	519.761	394.930	0	124.831
CATALUÑA	71.305	50.509	3.986	16.810	862.119	690.444	4.322	167.353
COMUNIDAD VALENCIANA	49.646	38.041	1	11.604	721.802	607.912	2	113.888
EXTREMADURA	11.554	7.839	0	3.715	153.731	116.845	0	36.886
GALICIA	32.877	21.443	1.254	10.180	436.181	339.379	1.578	95.224
MADRID, COMUNIDAD DE	46.930	35.347	0	11.583	465.972	355.082	0	110.890
MURCIA, REGIÓN DE	21.418	15.994	0	5.424	350.657	290.134	0	60.523
NAVARRA, C. FORAL DE	7.840	5.872	0	1.968	123.165	98.699	0	24.466
PAÍS VASCO	21.272	16.712	0	4.560	276.394	231.093	0	45.301
RIOJA, LA	4.099	2.788	0	1.311	58.000	43.499	0	14.501
CEUTA Y MELILLA	413	290	0	123	4.801	3.136	0	1.664
TOTAL	502.657	324.633	20.366	157.658	6.209.666	4.806.734	122.131	1.280.801

Fuente: D. G. de Transporte Terrestre. M.º de Fomento.

(1) Radio local, provincial, comarcal y autonómico.

(2) A partir de la entrada en vigor del R. D. 1225/2006, de 27 de octubre, por el que se modifica el Reglamento de la ley de Ordenación de los Transportes Terrestres, quedan exonerados de la obtención de título habilitante los vehículos de menos de 3.500 kg. de PMA.

Nota: Debido al cambio de normativa (abril de 2007), las empresas que tuvieran autorizaciones de diversos ámbitos, debieron canjear las de ámbito reducido, radio local, por las de ámbito nacional.

10. Transporte de mercancías por carretera

1.2. Parque de vehículos autorizados para el transporte de mercancías por Comunidades Autónomas. Año 2012

Comunidades Autónomas	Número de vehículos				Capacidad de carga (toneladas)			
	Total	Transporte público		Transporte privado (2)	Total	Transporte público		Transporte privado (2)
		Radio Nacional	Radio Local (1)			Radio Nacional	Radio Local (1)	
ANDALUCÍA	65.462	41.967	2.133	21.362	859.389	649.193	2.515	207.681
ARAGÓN	15.851	12.249	0	3.602	238.892	201.331	0	37.560
ASTURIAS, PRINCIPADO DE	10.023	7.052	0	2.971	132.048	105.818	0	26.230
BALEARS, ILLES	7.756	5.914	0	1.842	72.348	58.994	0	13.354
CANARIAS	36.897	1.154	11.712	24.031	183.038	7.605	103.383	72.050
CANTABRIA	7.142	5.304	0	1.838	106.614	89.138	0	17.475
CASTILLA-LA MANCHA	29.073	18.913	0	10.160	431.189	317.774	0	113.414
CASTILLA Y LEÓN	32.961	21.030	0	11.931	479.802	351.540	0	128.262
CATALUÑA	63.780	42.846	3.399	17.535	762.722	585.503	3.680	173.539
COMUNIDAD VALENCIANA	45.137	32.906	1	12.230	649.233	530.058	2	119.173
EXTREMADURA	10.754	6.841	0	3.913	138.693	100.348	0	38.345
GALICIA	30.361	18.659	1.176	10.526	395.633	295.275	1.477	98.880
MADRID, COMUNIDAD DE	41.947	29.891	0	12.056	406.692	291.066	0	115.626
MURCIA, REGIÓN DE	19.694	13.978	0	5.716	319.140	255.974	0	63.166
NAVARRA, C. FORAL DE	7.366	5.315	0	2.051	114.648	89.211	0	25.437
PAÍS VASCO	19.290	14.553	0	4.737	245.933	199.482	0	46.451
RIOJA, LA	3.784	2.456	0	1.328	52.915	38.512	0	14.403
CEUTA Y MELILLA	395	252	0	143	4.561	2.733	0	1.828
TOTAL	447.673	281.280	18.421	147.972	5.593.489	4.169.557	111.057	1.312.875

Fuente: D. G. de Transporte Terrestre. M.º de Fomento.

(1) Radio local, provincial, comarcal y autonómico.

(2) A partir de la entrada en vigor del R. D. 1225/2006, de 27 de octubre, por el que se modifica el Reglamento de la ley de Ordenación de los Transportes Terrestres, quedan exonerados de la obtención de título habilitante los vehículos de menos de 3.500 kg. de PMA.

Nota: Debido al cambio de normativa (abril de 2007), las empresas que tuvieran autorizaciones de diversos ámbitos, debieron canjear las de ámbito reducido, radio local, por las de ámbito nacional.

10. Transporte de mercancías por carretera

1.3. Parque de vehículos clasificados por capacidad de carga y años de antigüedad. Año 2011

Estratos: Clasificación por tonelaje y años de antigüedad	Total	Transporte público					Transporte privado (1)		
		Según el ámbito			Según el tipo de vehículo		Según el tipo de vehículo		
		Total	Nacional	Local (2)	Pesado y ligero	Tractor	Total	Camión	Tractor

INTERVALOS DE CAPACIDAD DE CARGA

< 1.000 kg	200.167	171.691	166.231	5.460	25.659	145.988	28.476	63	13.696
1.000 a 3.500 kg	112.661	74.227	66.180	8.047	74.192	0	38.434	50	0
3.501 a 4.999 kg	19.858	5.836	5.024	812	5.822	1	14.022	13.996	0
5.000 a 6.999 kg	28.438	11.256	10.326	930	11.246	0	17.182	17.180	0
7.000 a 9.999 kg	51.441	26.091	24.342	1.749	26.075	7	25.350	25.347	0
10.000 a 15.999 kg	74.033	44.882	42.008	2.874	44.860	20	29.151	29.145	1
16.000 a 23.999 kg	14.323	9.845	9.429	416	9.845	0	4.478	4.476	0
>= 24.000 kg	1.765	1.180	1.097	83	1.177	3	585	585	0
TOTAL	502.686	345.008	324.637	20.371	198.876	146.019	157.678	90.842	13.697

INTERVALOS DE AÑOS DE ANTIGÜEDAD

0 - 2	33.452	27.029	25.895	1.134	12.467	14.557	6.423	3.737	463
2 - 4	47.822	36.547	34.714	1.833	18.758	17.771	11.275	6.861	862
4 - 6	89.621	69.751	65.865	3.886	36.107	33.605	19.870	12.012	1.819
6 - 8	75.026	57.359	53.938	3.421	30.840	26.511	17.667	10.388	1.692
8 - 11	85.150	60.506	57.547	2.959	34.318	26.183	24.644	14.333	2.849
11 - 15	84.140	54.256	51.321	2.935	33.553	20.699	29.884	16.101	3.315
15 - 20	42.750	21.394	19.750	1.644	16.818	4.575	21.356	12.679	1.559
> 20	44.704	18.159	15.603	2.556	16.037	2.114	26.545	14.726	1.137
TOTAL	502.665	345.001	324.633	20.368	198.898	146.015	157.664	90.837	13.696

Fuente: D. G. de Transporte Terrestre. M.º de Fomento.

(1) A partir de la entrada en vigor del R. D. 1225/2006, de 27 de octubre, por el que se modifica el Reglamento de la ley de Ordenación de los Transportes Terrestres, quedan exonerados de la obtención de título habilitante los vehículos de menos de 3.500 kg de PMA.

(2) Radio local, provincial, comarcal y autonómico.

Nota: Debido al cambio de normativa (abril de 2007), las empresas que tuvieran autorizaciones de diversos ámbitos, debieron canjear las de ámbito reducido, radio local, por las de ámbito nacional.

10. Transporte de mercancías por carretera

1.3. Parque de vehículos clasificados por capacidad de carga y años de antigüedad. Año 2012

Estratos: Clasificación por tonelaje y años de antigüedad	Total	Transporte público					Transporte privado (1)		
		Según el ámbito			Según el tipo de vehículo		Según el tipo de vehículo		
		Total	Nacional	Local (2)	Pesado y ligero	Tractor	Total	Camión	Tractor

INTERVALOS DE CAPACIDAD DE CARGA

< 1.000 kg	172.941	150.418	145.529	4.889	22.118	128.277	22.523	61	14.320
1.000 a 3.500 kg	96.582	65.284	58.018	7.266	65.226	1	31.298	55	0
3.501 a 4.999 kg	19.967	5.291	4.549	742	5.279	1	14.676	14.648	0
5.000 a 6.999 kg	27.989	10.116	9.249	867	10.110	1	17.873	17.872	0
7.000 a 9.999 kg	49.352	22.943	21.309	1.634	22.934	1	26.409	26.406	0
10.000 a 15.999 kg	67.369	37.354	34.740	2.614	37.332	22	30.015	30.009	2
16.000 a 23.999 kg	12.021	7.429	7.076	353	7.429	0	4.592	4.590	0
>= 24.000 kg	1.468	877	807	70	874	3	591	591	0
TOTAL	447.689	299.712	281.277	18.435	171.302	128.306	147.977	94.232	14.322

INTERVALOS DE AÑOS DE ANTIGÜEDAD

0 - 2	32.291	27.023	25.943	1.080	10.943	16.043	5.268	3.052	450
2 - 4	27.561	20.707	19.558	1.149	11.267	9.433	6.854	4.197	424
4 - 6	71.053	54.044	51.014	3.030	27.737	26.286	17.009	11.292	1.690
6 - 8	72.822	54.695	51.604	3.091	28.567	26.125	18.127	11.977	1.894
8 - 11	78.077	55.491	52.540	2.951	31.337	24.149	22.586	14.632	2.657
11 - 15	81.916	51.978	48.931	3.047	32.123	19.852	29.938	18.499	3.977
15 - 20	38.920	19.282	17.718	1.564	14.599	4.681	19.638	12.662	1.902
> 20	45.045	16.492	13.972	2.520	14.746	1.738	28.553	17.924	1.326
TOTAL	447.685	299.712	281.280	18.432	171.319	128.307	147.973	94.235	14.320

Fuente: D. G. de Transporte Terrestre. M.º de Fomento.

(1) A partir de la entrada en vigor del R. D. 1225/2006, de 27 de octubre, por el que se modifica el Reglamento de la ley de Ordenación de los Transportes Terrestres, quedan exonerados de la obtención de título habilitante los vehículos de menos de 3.500 kg de PMA.

(2) Radio local, provincial, comarcal y autonómico.

Nota: Debido al cambio de normativa (abril de 2007), las empresas que tuvieran autorizaciones de diversos ámbitos, debieron canjear las de ámbito reducido, radio local, por las de ámbito nacional.

10. Transporte de mercancías por carretera

2.1. Número de empresas autorizadas para el transporte de mercancías por carretera (1)

Años	Total (2)	Transporte público			Transporte Privado
		Total (2)	Radio Nacional	Radio Local (3)	
1990	525.973	150.432	50.068	118.539	380.285
1994	534.937	143.279	62.920	96.409	399.928
1995	499.321	139.852	66.747	85.748	366.758
1996	479.431	125.944	65.378	71.156	359.953
1997	446.989	134.432	68.551	77.552	318.747
1998	459.789	123.912	74.556	60.405	342.518
1999	438.828	128.019	99.953	39.486	317.511
2000	469.995	117.454	91.509	36.869	359.342
2001	438.252	122.205	95.931	38.037	322.660
2002	475.184	115.770	90.368	36.522	366.240
2003	448.217	120.338	94.271	37.898	334.361
2004	439.181	122.510	96.099	38.368	323.325
2005	477.031	121.374	94.222	39.153	362.444
2006	212.088	117.725	90.521	38.567	99.652
2007	209.818	122.079	108.265	18.354	91.076
2008	211.756	113.781	109.322	4.825	98.715
2009	206.699	118.731	109.197	9.888	88.660
2010	198.571	107.437	98.951	8.813	91.776
2011	189.815	110.048	100.562	9.846	80.349
2012	173.469	99.837	91.280	8.900	74.101

Fuente: D. G. de Transporte Terrestre. M.º de Fomento.

(1) A partir de la entrada en vigor del R. D. 1225/2006, de 27 de octubre, por el que se modifica el Reglamento de la ley de Ordenación de los Transportes Terrestres, quedan exonerados de la obtención de título habilitante los vehículos de menos de 3.500 kg. de PMA.

(2) El número total de empresas no es la suma parcial de los apartados correspondientes por poder registrar las mismas empresas diferentes modalidades de transporte.

(3) Radio local, provincial, comarcal y autonómico.

Nota: Debido al cambio de normativa (abril de 2007), las empresas que tuvieran autorizaciones de diversos ámbitos, debieron canjear las de ámbito reducido, radio local, por las de ámbito nacional.

10. Transporte de mercancías por carretera

2.2. Número de empresas autorizadas para el transporte de mercancías por carretera por Comunidades Autónomas. Años 2011 y 2012

Comunidades Autónomas	2011					2012				
	Total (1)	Transporte público			Transporte privado	Total (1)	Transporte público			Transporte privado
		Total (1)	Radio Nacional	Radio Local (2)			Total (1)	Radio Nacional	Radio Local (2)	
ANDALUCÍA	28.675	17.455	15.628	1.867	11.228	27.454	15.612	13.969	1.687	11.849
ARAGÓN	5.632	3.687	3.687	0	1.945	5.384	3.361	3.361	0	2.023
ASTURIAS, PRINCIPADO DE	4.503	3.219	3.219	0	1.284	4.302	2.947	2.947	0	1.355
BALEARS, ILLES	2.388	1.524	1.524	0	864	2.279	1.362	1.362	0	917
CANARIAS	26.668	4.052	721	3.568	23.182	17.230	3.831	722	3.330	13.854
CANTABRIA	2.775	1.900	1.900	0	875	2.732	1.796	1.796	0	936
CASTILLA LA MANCHA	12.163	6.993	6.993	0	5.170	11.969	6.590	6.590	0	5.379
CASTILLA Y LEÓN	14.330	7.910	7.910	0	6.420	13.998	7.386	7.386	0	6.612
CATALUÑA	27.487	20.935	17.581	3.394	6.552	25.478	18.467	15.612	2.898	7.011
COMUNIDAD VALENCIANA	13.365	7.972	7.971	1	5.393	12.912	7.161	7.160	1	5.751
EXTREMADURA	4.898	2.759	2.759	0	2.140	4.850	2.530	2.530	0	2.320
GALICIA	12.694	7.514	6.530	1.017	5.185	12.360	6.948	5.989	985	5.417
MADRID, COMUNIDAD DE	13.546	9.844	9.844	0	3.703	12.653	8.718	8.718	0	3.935
MURCIA, REGIÓN DE	6.725	4.040	4.040	0	2.685	6.495	3.628	3.628	0	2.867
NAVARRA, C. FORAL DE	3.616	2.588	2.588	0	1.028	3.477	2.398	2.398	0	1.079
PAÍS VASCO	8.799	6.813	6.813	0	1.986	8.374	6.310	6.310	0	2.064
RIOJA, LA	1.498	767	767	0	731	1.466	723	723	0	743
CEUTA	60	44	44	0	16	60	40	40	0	20
MELILLA	63	45	45	0	18	65	39	39	0	26
TOTAL	189.815	110.048	100.562	9.846	80.349	173.469	99.837	91.280	8.900	74.101

Fuente: D. G. de Transporte Terrestre. M.^o de Fomento.

(1) El número total de empresas no es la suma parcial de los apartados correspondientes por poder registrar las mismas empresas diferentes modalidades de transporte.

(2) Radio local, provincial, comarcal y autonómico.

Nota: Debido al cambio de normativa (abril de 2007), las empresas que tuvieran autorizaciones de diversos ámbitos, debieron canjear las de ámbito reducido, radio local, por las de ámbito nacional.

10. Transporte de mercancías por carretera

3.1. Transporte interior de mercancías según Comunidades Autónomas de origen y destino.

Toneladas. Año 2011 (*)

Miles de toneladas

Comunidades Autónomas	Andalucía	Aragón	Asturias Principado de	Balears, Illes	Canarias	Cantabria	Castilla-La Mancha	Castilla y León	Cataluña	C. Valenciana
ANDALUCÍA	182.724	611	190	117	2.459	1.473	2.502	3.577
ARAGÓN	566	44.991	162	321	895	2.100	7.419	3.753
ASTURIAS, PRINCIPADO DE	257	192	40.641	955	223	2.742	446	278
BALEARS, ILLES	17.362
CANARIAS	37.091
CANTABRIA	92	466	643	17.562	275	1.812	561	125
CASTILLA-LA MANCHA	3.595	1.023	166	186	62.450	2.815	1.841	7.101
CASTILLA Y LEÓN	1.721	1.737	2.243	1.848	2.351	103.527	2.314	2.049
CATALUÑA	2.793	8.640	406	472	1.395	1.982	176.179	6.538
COMUNIDAD VALENCIANA	3.504	3.072	301	162	5.769	1.493	6.075	120.313
EXTREMADURA	2.539	56	48	48	341	622	283	482
GALICIA	880	314	1.856	242	453	2.606	781	608
MADRID, COMUNIDAD DE	3.810	1.542	485	473	9.292	4.429	2.286	2.743
MURCIA, REGIÓN DE	2.872	161	55	27	2.356	282	911	8.575
NAVARRA, C. FORAL DE	447	1.880	133	170	349	1.372	1.331	465
PAÍS VASCO	594	1.674	720	2.307	539	5.844	1.639	761
RIOJA, LA	137	685	46	203	173	923	481	271
CEUTA Y MELILLA
TOTAL DE DESTINO	206.537	67.095	48.094	19.249	37.091	25.092	89.319	134.022	205.205	157.781
Del cual, recibido de otras CC. AA.	23.813	22.104	7.453	1.887	-	7.531	26.869	30.494	29.026	37.468

(continúa)

10. Transporte de mercancías por carretera

3.1. Transporte interior de mercancías según Comunidades Autónomas de origen y destino.

Toneladas. Año 2011 (*)

(Continuación)

Comunidades Autónomas	Extremadura	Galicia	Madrid, Comunidad de	Murcia Región de	Navarra, C. Foral de	País Vasco	Rioja, La	Ceuta y Melilla	TOTAL DE ORIGEN	Del cual, expedido a otras CC. AA.
ANDALUCÍA	3.614	452	2.907	2.058	286	512	97	..	203.698	20.974
ARAGÓN	110	266	1.846	226	1.657	1.809	1.045	..	67.180	22.189
ASTURIAS, PRINCIPADO DE	110	1.412	361	107	201	1.071	71	..	49.067	8.426
BALEARS, ILLES	17.743	380
CANARIAS	37.091	-
CANTABRIA	49	162	457	26	180	3.214	76	..	25.698	8.137
CASTILLA-LA MANCHA	1.381	615	11.909	2.160	218	602	121	..	96.256	33.806
CASTILLA Y LEÓN	939	3.475	5.620	214	1.814	4.534	1.012	..	135.440	31.913
CATALUÑA	118	861	3.354	1.014	1.238	2.016	387	..	208.620	32.441
COMUNIDAD VALENCIANA	252	555	4.172	4.738	326	851	282	..	152.241	31.928
EXTREMADURA	28.117	208	893	64	52	180	13	..	33.947	5.830
GALICIA	145	98.154	1.430	43	86	980	21	..	108.612	10.458
MADRID, COMUNIDAD DE	1.203	1.258	59.591	790	338	1.750	135	..	90.243	30.652
MURCIA, REGIÓN DE	74	101	919	37.096	105	255	104	..	53.894	16.798
NAVARRA, C. FORAL DE	31	211	608	15	21.968	3.062	2.202	..	34.267	12.299
PAÍS VASCO	91	808	1.948	386	3.784	51.928	1.956	..	74.992	23.064
RIOJA, LA	3	64	203	50	1.466	1.188	5.580	..	11.477	5.897
CEUTA Y MELILLA	949	964	15
TOTAL DE DESTINO	36.236	108.602	96.248	48.988	33.720	73.966	13.102	1.082	1.401.429	-
Del cual, recibido de otras CC. AA.	8.119	10.448	36.656	11.892	11.752	22.039	7.523	133		295.207

Fuente: Encuesta Permanente de Transporte de Mercancías por Carretera. D. G. de Programación Económica y Presupuestos. M.º de Fomento.

(*) Al tratarse de transporte por carretera, los flujos con autonomías insulares, Ceuta y Melilla no son significativos aunque éstos quedan incluidos en las columnas y filas de "Totales".

Nota: Vehículos de más de 3,5 t de capacidad de carga. Transporte intramunicipal e intermunicipal.

10. Transporte de mercancías por carretera

3.1. Transporte interior de mercancías según Comunidades Autónomas de origen y destino.

Toneladas. Año 2012 (*)

Miles de toneladas

Comunidades Autónomas	Andalucía	Aragón	Asturias Principado de	Balears, Illes	Canarias	Cantabria	Castilla-La Mancha	Castilla y León	Cataluña	C. Valenciana
ANDALUCÍA	143.867	487	187	75	2.997	1.409	1.951	4.342
ARAGÓN	689	33.518	183	191	921	1.397	7.351	3.617
ASTURIAS, PRINCIPADO DE	260	248	31.570	755	228	2.628	949	249
BALEARS, ILLES	16.088
CANARIAS	30.345
CANTABRIA	241	400	680	10.946	287	1.648	458	137
CASTILLA-LA MANCHA	4.394	1.056	236	292	41.482	2.589	2.031	6.829
CASTILLA Y LEÓN	1.576	1.346	2.163	1.639	2.706	72.330	2.088	1.756
CATALUÑA	2.079	7.979	239	389	1.661	1.537	162.195	7.405
COMUNIDAD VALENCIANA	4.020	2.338	244	105	5.039	1.376	5.981	103.139
EXTREMADURA	2.623	87	0	34	646	608	185	415
GALICIA	516	376	2.680	232	619	2.069	785	670
MADRID, COMUNIDAD DE	2.994	1.715	423	437	9.196	3.652	2.105	2.645
MURCIA, REGIÓN DE	3.250	153	72	97	2.088	430	825	8.807
NAVARRA, C. FORAL DE	270	1.994	112	231	277	1.089	1.037	366
PAÍS VASCO	433	1.878	720	2.091	519	3.704	1.741	741
RIOJA, LA	139	294	86	212	190	693	303	197
CEUTA Y MELILLA
TOTAL DE DESTINO	167.367	53.882	39.596	17.527	30.345	17.727	68.856	97.159	190.176	141.423
Del cual, recibido de otras CC. AA.	23.500	20.363	8.026	1.439	-	6.781	27.374	24.830	27.981	38.285

(continúa)

10. Transporte de mercancías por carretera

3.1. Transporte interior de mercancías según Comunidades Autónomas de origen y destino.

Toneladas. Año 2012 (*)

(Continuación)

Comunidades Autónomas	Extremadura	Galicia	Madrid, Comunidad de	Murcia Región de	Navarra, C. Foral de	País Vasco	Rioja, La	Ceuta y Melilla	TOTAL DE ORIGEN	Del cual, expedido a otras CC. AA.
ANDALUCÍA	3.680	313	2.809	2.158	131	441	57	..	165.004	21.137
ARAGÓN	66	433	2.010	263	1.239	2.149	902	..	54.963	21.444
ASTURIAS, PRINCIPADO DE	29	1.872	476	99	199	1.049	101	..	40.714	9.143
BALEARS, ILLES	16.448	360
CANARIAS	30.345	-
CANTABRIA	60	223	417	32	211	3.321	161	..	19.223	8.277
CASTILLA-LA MANCHA	1.459	581	10.129	1.784	347	437	157	..	73.843	32.361
CASTILLA Y LEÓN	1.224	2.992	5.103	420	1.740	3.879	838	..	101.814	29.485
CATALUÑA	186	692	2.703	1.151	1.091	1.920	367	..	192.557	30.362
COMUNIDAD VALENCIANA	308	579	4.156	4.675	262	968	183	..	133.664	30.526
EXTREMADURA	25.278	92	608	83	12	173	13	..	30.856	5.578
GALICIA	69	87.308	1.478	124	174	1.242	32	..	98.375	11.067
MADRID, COMUNIDAD DE	816	1.361	42.187	469	561	1.617	69	..	70.383	28.197
MURCIA, REGIÓN DE	96	191	801	29.224	71	177	25	..	46.321	17.097
NAVARRA, C. FORAL DE	..	138	695	88	16.917	3.391	1.188	..	27.792	10.875
PAÍS VASCO	109	1.020	1.564	164	3.618	42.076	995	..	61.381	19.305
RIOJA, LA	..	55	332	25	666	1.538	4.486	..	9.214	4.729
CEUTA Y MELILLA	1.069	1.087	18
TOTAL DE DESTINO	33.379	97.850	75.512	40.763	27.240	64.377	9.576	1.229	1.173.985	-
Del cual, recibido de otras CC. AA.	8.101	10.541	33.325	11.539	10.323	22.301	5.090	160		279.960

Fuente: Encuesta Permanente de Transporte de Mercancías por Carretera. D. G. de Programación Económica y Presupuestos. M.º de Fomento.

(*) Al tratarse de transporte por carretera, los flujos con autonomías insulares, Ceuta y Melilla no son significativos aunque éstos quedan incluidos en las columnas y filas de "Totales".

Nota: Vehículos de más de 3,5 t de capacidad de carga. Transporte intramunicipal e intermunicipal.

10. Transporte de mercancías por carretera

3.2. Transporte interior de mercancías según Comunidades Autónomas de origen y destino.

Toneladas-Kilómetro. Año 2011 (*)

Unidad: Millones de t-km

Comunidades Autónomas	Andalucía	Aragón	Asturias Principado de	Balears, Illes	Canarias	Cantabria	Castilla-La Mancha	Castilla y León	Cataluña	C. Valenciana
ANDALUCÍA	8.705	501	173	101	957	972	2.324	2.037
ARAGÓN	460	1.559	106	135	308	663	1.717	995
ASTURIAS, PRINCIPADO DE	231	117	950	156	139	536	402	238
BALEARS, ILLES	352
CANARIAS	1.060
CANTABRIA	81	191	114	416	131	411	395	98
CASTILLA-LA MANCHA	1.444	307	90	86	2.461	700	1.065	1.832
CASTILLA Y LEÓN	1.137	543	427	305	700	4.318	1.403	1.179
CATALUÑA	2.694	1.879	358	327	840	1.283	7.475	2.133
COMUNIDAD VALENCIANA	1.916	875	255	122	1.445	893	2.025	4.761
EXTREMADURA	580	41	32	26	107	233	269	328
GALICIA	859	250	305	119	308	865	848	590
MADRID, COMUNIDAD DE	1.961	508	235	219	717	1.016	1.426	1.047
MURCIA, REGIÓN DE	671	96	47	23	633	175	566	1.011
NAVARRA, C. FORAL DE	394	296	62	46	148	327	584	235
PAÍS VASCO	547	497	228	231	275	941	939	509
RIOJA, LA	117	120	21	50	81	136	214	136
CEUTA Y MELILLA
TOTAL DE DESTINO	21.800	7.797	3.404	604	1.060	2.363	9.251	13.467	21.666	17.132
Del cual, recibido de otras CC. AA.	13.095	6.238	2.454	252	-	1.947	6.790	9.150	14.191	12.371

(continúa)

10. Transporte de mercancías por carretera

3.2. Transporte interior de mercancías según Comunidades Autónomas de origen y destino.

Toneladas-Kilómetro. Año 2011 (*)

(Continuación)

Comunidades Autónomas	Extremadura	Galicia	Madrid, Comunidad de	Murcia Región de	Navarra, C. Foral de	País Vasco	Rioja, La	Ceuta y Melilla	TOTAL DE ORIGEN	Del cual, expedido a otras CC. AA.
ANDALUCÍA	908	435	1.490	578	251	457	90	..	20.013	11.308
ARAGÓN	78	230	606	132	234	548	163	..	7.947	6.388
ASTURIAS, PRINCIPADO DE	71	243	178	95	95	354	35	..	3.840	2.890
BALEARS, ILLES	404	53
CANARIAS	1.060	-
CANTABRIA	33	81	203	22	46	372	18	..	2.611	2.195
CASTILLA-LA MANCHA	407	431	1.004	596	97	313	56	..	10.919	8.458
CASTILLA Y LEÓN	351	1.188	1.140	132	406	909	139	..	14.303	9.985
CATALUÑA	109	946	2.062	619	526	1.150	167	..	22.649	15.174
COMUNIDAD VALENCIANA	173	546	1.578	745	159	552	143	..	16.216	11.455
EXTREMADURA	936	141	275	42	40	139	8	..	3.198	2.262
GALICIA	104	4.027	841	45	59	621	14	..	9.869	5.842
MADRID, COMUNIDAD DE	401	768	1.486	332	134	771	52	..	11.127	9.641
MURCIA, REGIÓN DE	50	103	384	944	76	209	72	..	5.060	4.116
NAVARRA, C. FORAL DE	25	151	241	13	543	334	88	..	3.495	2.952
PAÍS VASCO	64	541	853	312	510	1.637	166	..	8.256	6.619
RIOJA, LA	2	45	75	36	68	142	119	..	1.365	1.246
CEUTA Y MELILLA	5	16	11
TOTAL DE DESTINO	3.708	9.877	12.433	4.643	3.243	8.517	1.329	56	142.348	-
Del cual, recibido de otras CC. AA.	2.773	5.849	10.947	3.699	2.700	6.880	1.211	51		100.597

Fuente: Encuesta Permanente de Transporte de Mercancías por Carretera. D. G. de Programación Económica y Presupuestos. M.º de Fomento.

(*) Al tratarse de transporte por carretera, los flujos con autonomías insulares, Ceuta y Melilla no son significativos aunque éstos quedan incluidos en las columnas y filas de "Totales".

Nota: Vehículos de más de 3,5 t de capacidad de carga. Transporte intramunicipal e intermunicipal.

10. Transporte de mercancías por carretera

3.2. Transporte interior de mercancías según Comunidades Autónomas de origen y destino.

Toneladas-Kilómetro. Año 2012 (*)

Unidad: Millones de t-km

Comunidades Autónomas	Andalucía	Aragón	Asturias Principado de	Balears, Illes	Canarias	Cantabria	Castilla-La Mancha	Castilla y León	Cataluña	C. Valenciana
ANDALUCÍA	8.366	400	169	67	1.110	943	1.780	2.446
ARAGÓN	536	1.356	117	68	310	471	1.740	931
ASTURIAS, PRINCIPADO DE	228	159	766	142	128	466	299	216
BALEARS, ILLES	371
CANARIAS	988
CANTABRIA	202	152	107	241	136	397	326	102
CASTILLA-LA MANCHA	1.668	307	137	142	1.855	693	1.215	1.728
CASTILLA Y LEÓN	1.054	399	444	330	769	3.499	1.307	1.022
CATALUÑA	2.017	1.728	205	268	986	986	7.306	2.147
COMUNIDAD VALENCIANA	2.053	691	209	76	1.249	815	2.102	4.465
EXTREMADURA	605	63	0	22	166	192	184	252
GALICIA	506	310	431	124	426	716	845	670
MADRID, COMUNIDAD DE	1.497	577	204	200	787	811	1.297	1.017
MURCIA, REGIÓN DE	842	85	61	82	605	288	518	993
NAVARRA, C. FORAL DE	238	307	53	64	126	261	434	191
PAÍS VASCO	390	568	233	268	264	893	1.012	462
RIOJA, LA	120	57	40	47	69	133	142	107
CEUTA Y MELILLA
TOTAL DE DESTINO	20.326	7.164	3.176	543	988	2.140	8.986	11.563	20.519	16.754
Del cual, recibido de otras CC. AA.	11.960	5.808	2.410	172	-	1.899	7.131	8.064	13.213	12.289

(continúa)

10. Transporte de mercancías por carretera

3.2. Transporte interior de mercancías según Comunidades Autónomas de origen y destino.

Toneladas-Kilómetro. Año 2012 (*)

(Continuación)

Comunidades Autónomas	Extremadura	Galicia	Madrid, Comunidad de	Murcia Región de	Navarra, C. Foral de	País Vasco	Rioja, La	Ceuta y Melilla	TOTAL DE ORIGEN	Del cual, expedido a otras CC. AA.
ANDALUCÍA	916	311	1.503	622	118	415	53	..	19.236	10.871
ARAGÓN	41	361	662	144	197	645	146	..	7.735	6.379
ASTURIAS, PRINCIPADO DE	21	324	232	90	92	360	45	..	3.571	2.804
BALEARS, ILLES	408	37
CANARIAS	988	-
CANTABRIA	39	105	183	29	56	377	34	..	2.484	2.244
CASTILLA-LA MANCHA	410	406	922	485	161	218	71	..	10.433	8.578
CASTILLA Y LEÓN	391	1.053	1.147	265	391	800	119	..	13.001	9.502
CATALUÑA	172	769	1.643	702	453	1.084	164	..	20.727	13.420
COMUNIDAD VALENCIANA	214	575	1.581	704	130	611	91	..	15.576	11.112
EXTREMADURA	784	65	197	55	10	135	9	..	2.739	1.955
GALICIA	50	3.506	892	126	121	742	18	..	9.484	5.977
MADRID, COMUNIDAD DE	270	829	1.151	190	232	673	21	..	9.811	8.660
MURCIA, REGIÓN DE	62	197	329	957	48	145	17	..	5.237	4.280
NAVARRA, C. FORAL DE	.	99	277	65	419	419	82	..	3.036	2.616
PAÍS VASCO	80	628	685	133	469	1.520	118	..	7.727	6.206
RIOJA, LA	.	37	122	18	52	175	95	..	1.214	1.119
CEUTA Y MELILLA	6	10	4
TOTAL DE DESTINO	3.449	9.265	11.542	4.585	2.949	8.321	1.084	64	133.417	-
Del cual, recibido de otras CC. AA.	2.665	5.758	10.391	3.628	2.530	6.801	989	58		95.766

Fuente: Encuesta Permanente de Transporte de Mercancías por Carretera. D. G. de Programación Económica y Presupuestos. M.º de Fomento.

(*) Al tratarse de transporte por carretera, los flujos con autonomías insulares, Ceuta y Melilla no son significativos aunque éstos quedan incluidos en las columnas y filas de "Totales".

Nota: Vehículos de más de 3,5 t de capacidad de carga. Transporte intramunicipal e intermunicipal.

10. Transporte de mercancías por carretera

3.3. Transporte interior de mercancías por tipo de servicio. Años 2011 y 2012

Unidad: Miles de toneladas

Comunidades Autónomas	2011				2012			
	Origen		Destino		Origen		Destino	
	Público	Privado	Público	Privado	Público	Privado	Público	Privado
ANDALUCÍA	168.918	34.780	171.586	34.951	131.532	33.472	134.015	33.352
ARAGÓN	58.625	8.556	58.623	8.472	48.986	5.976	48.077	5.805
ASTURIAS, PRINCIPADO DE	44.010	5.057	42.777	5.317	36.705	4.008	35.224	4.372
BALEARS, ILLES	16.008	1.735	17.460	1.789	14.181	2.267	15.232	2.295
CANARIAS	30.057	7.033	30.057	7.033	23.037	7.308	23.037	7.308
CANTABRIA	22.755	2.943	22.049	3.043	17.085	2.138	15.724	2.003
CASTILLA-LA MANCHA	73.076	23.180	68.466	20.853	58.098	15.745	55.144	13.712
CASTILLA Y LEÓN	110.930	24.511	109.923	24.098	81.153	20.661	77.116	20.043
CATALUÑA	176.741	31.879	173.180	32.025	165.894	26.663	163.795	26.381
COMUNIDAD VALENCIANA	129.751	22.489	133.785	23.995	117.949	15.715	123.372	18.051
EXTREMADURA	28.179	5.768	30.217	6.019	25.603	5.253	27.847	5.531
GALICIA	89.648	18.963	89.919	18.683	82.790	15.585	82.555	15.295
MADRID, COMUNIDAD DE	76.055	14.188	79.982	16.266	58.927	11.456	62.024	13.488
MURCIA, REGIÓN DE	42.444	11.450	39.210	9.778	36.695	9.626	32.762	8.001
NAVARRA, COMUNIDAD FORAL I	26.772	7.495	26.335	7.385	23.192	4.600	22.990	4.251
PAÍS VASCO	64.830	10.162	63.401	10.565	54.365	7.016	56.835	7.541
RIOJA, LA	9.312	2.165	11.051	2.052	7.497	1.718	7.838	1.738
CEUTA Y MELILLA	837	127	925	157	644	444	746	483
TOTAL	1.168.948	232.481	1.168.948	232.481	984.333	189.653	984.333	189.653

Fuente: Encuesta Permanente de Transporte de Mercancías por Carretera. D. G. de Programación Económica y Presupuestos. M.º de Fomento.

Nota: Vehículos de más de 3,5 t de capacidad de carga. Transporte intramunicipal e intermunicipal.

10. Transporte de mercancías por carretera

3.4. Transporte interior de mercancías por tipo de servicio e intervalos de distancia según capacidad de carga.

Años 2011 y 2012

Unidad: Miles de toneladas

	2011				2012			
	Total	3,5-10 t	10-20 t	>20 t	Total	3,5-10 t	10-20 t	>20 t
SERVICIO PÚBLICO	1.168.948	60.151	214.680	894.117	984.333	53.691	158.266	772.376
Menos de 50 km	692.910	42.371	181.353	469.186	526.047	35.822	121.194	369.031
50 a 149 km	215.671	11.558	20.862	183.251	201.954	11.828	23.054	167.071
150 a 499 km	190.484	5.401	11.069	174.014	190.352	5.380	12.719	172.254
Más de 500 km	69.883	821	1.396	67.666	65.980	661	1.299	64.020
SERVICIO PRIVADO	232.481	47.731	96.877	87.873	189.653	44.329	75.880	69.444
Menos de 50 km	171.204	31.728	78.949	60.528	131.829	29.036	58.042	44.750
50 a 149 km	42.909	11.282	12.474	19.152	40.692	10.929	11.990	17.773
150 a 499 km	17.095	4.482	5.123	7.490	15.918	4.187	5.436	6.295
Más de 500 km	1.273	238	332	702	1.213	176	412	625
TOTAL	1.401.429	107.882	311.557	981.990	1.173.985	98.020	234.146	841.820

Fuente: Encuesta Permanente de Transporte de Mercancías por Carretera. D. G. de Programación Económica y Presupuestos. M.º de Fomento.

Nota: Vehículos de más de 3,5 t de capacidad de carga. Transporte intramunicipal e intermunicipal.